

KatzeEvents

Verzija 2.1.0

**Program za on-line prikaz registracija zaposlenih,
otvaranja i zatvaranja vrata, nestanaka i dolazaka struje,
nasilnih ulazaka i ostalih događaja podržanih SL-8x
serijom kontrolera**

Uputstvo



©1991-2012

<http://www.cardware.rs>

e-mail: info@cardware.rs

Tel: +381 21 **443-516**, +381 21 **443-265**, Mobile: +381 63 **443-993**

Josifa Marinkovića 44, Novi Sad

Sadržaj

| | | |
|----------|----------------------------------|----------|
| 1 | SISTEMSKI ZAHTEVI | 1 |
| 2 | INSTALACIJA | 1 |
| 3 | KORIŠĆENJE PROGRAMA | 2 |
| 3.1 | PRVO POKRETANJE..... | 2 |
| 3.2 | IZBOR BAZE PODATAKA..... | 2 |
| 3.3 | PODEŠAVANJA..... | 2 |
| 3.4 | GLAVNI PROZOR..... | 3 |
| 3.5 | IZVEŠTAJI..... | 4 |
| 3.6 | IZVOZ PODATAKA..... | 4 |
| 3.7 | GAŠENJE APLIKACIJE..... | 4 |
| 3.8 | REGISTROVANJE APLIKACIJE..... | 4 |

1 Sistemski zahtevi

Za korišćenje programa KatzeEvents2, neophodni su:

- Microsoft Windows 2000 SP4 ili noviji
- Microsoft SQL Server 2000 SP4 ili MSDE 2000 SP4
- MDAC 2.7 ili noviji
- CardWare KatzeReports 7
- Baza podataka programa KatzeReports 7
- CardWare Comm8X

2 Instalacija

Instalacija programa KatzeEvents2 pokreće se dvostrukim klikom na fajl **KatzeEvents2Setup.exe**. Tada se prikazuje dijalog sa slike 1:

Klikom na **Dalje** prikazuje se dijalog (slika 2) za izbor foldera u koji će biti smeštan KatzeEvents2:

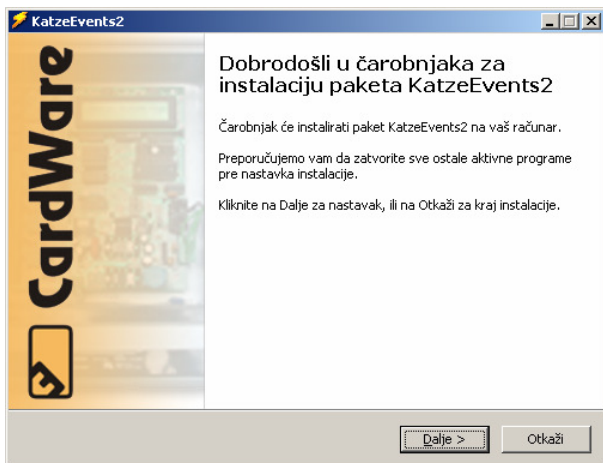

Slika 1

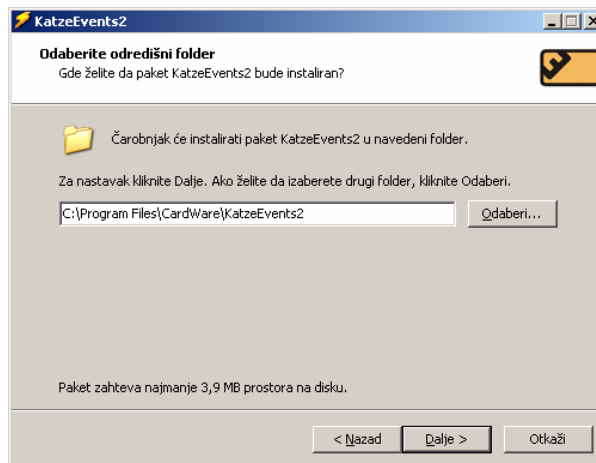

Slika 2

Klikom na **Odaberi** treba izabrati folder, ili ostaviti podrazumevani. Klikom na **Dalje** prikazuje se dijalog za izbor foldera Start menija u kome će biti smeštena prečica (shortcut) do programa KatzeEvents2:

Klikom na **Odaberi** treba izabrati željeni folder, ili ostaviti podrazumevani. Klikom na **Dalje** prikazuju se izabrani folderi:

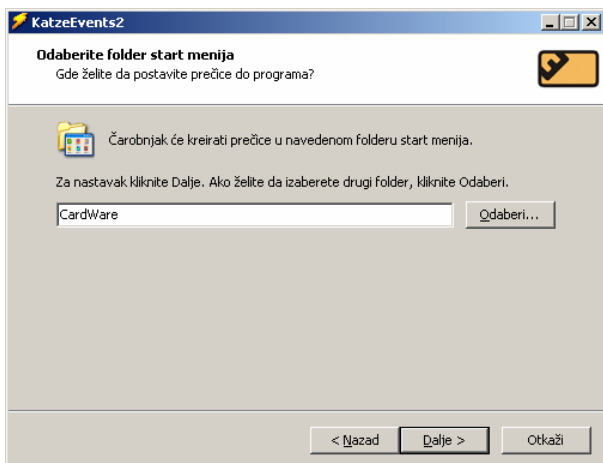

Slika 3

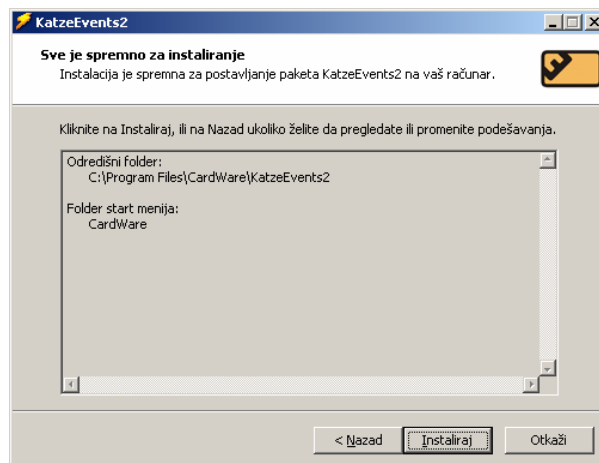

Slika 4

U svakom trenutku, klikom na **Nazad** moguće je vratiti se na prethodni korak instalacije i izmeniti neke od unetih podataka. Takođe, klikom na **Otkazi** moguće je prekinuti instalaciju u bilo kom koraku.

Ukoliko je završeno sa unosom podataka, klikom na **Instaliraj** aplikacija KatzeEvents2 biće instalirana na lokalni disk u izabrani folder.

Po završetku instalacije prikazuje se dijalog sa slike 5:

Kliknuti na **Završi**.

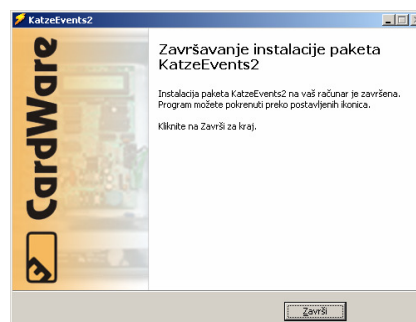

Slika 5

3 Korišćenje programa

KatzeEvents2 je program koji omogućava on-line prikaz registracija zaposlenih, otvaranja i zatvaranja vrata, nestanaka i dolazaka struje, nasilnih ulazaka i ostalih događaja podržanih SL-8x serijom kontrolera, kao i prikaz i štampanje izveštaja o pomenutim događajima u proizvoljnom vremenskom intervalu.

3.1 Prvo pokretanje

Prilikom prvog pokretanja programa KatzeEvents2, prikazuje se dijalog za izbor baze podataka, kao na slici 6:

Izabrati **Microsoft OLE DB Provider for SQL Server** i kliknuti na **Next**. Tada se prikazuje dijalog sa slike 7:

U odeljku pod nazivom **Select or enter a server name** treba izabrati ili upisati naziv računara na kome se nalazi SQLServer/MSDE sa KatzeReports7 bazom podataka. U odeljku **Enter information to log on to the server** treba izabrati **Use a specific user name and password**, u polja **User name** i **Password** uneti **cardware** i označiti polje **Allow saving password**. U odeljku **Select the database on the server** treba izabrati ili upisati naziv baze podataka programa KatzeReports7. Potom kliknuti na **OK**.

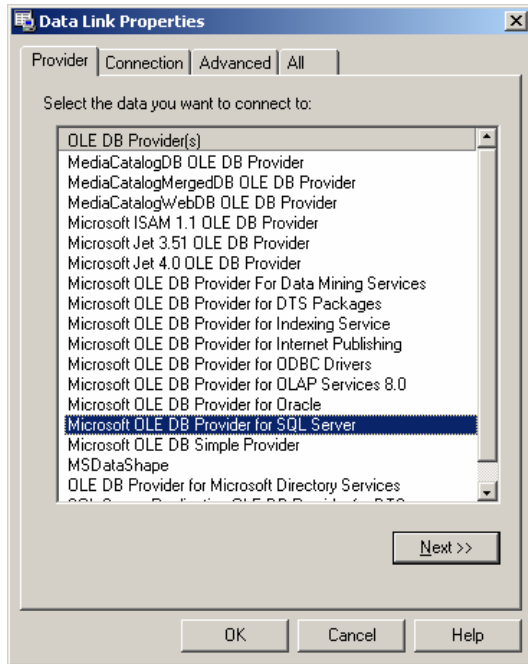

Slika 6

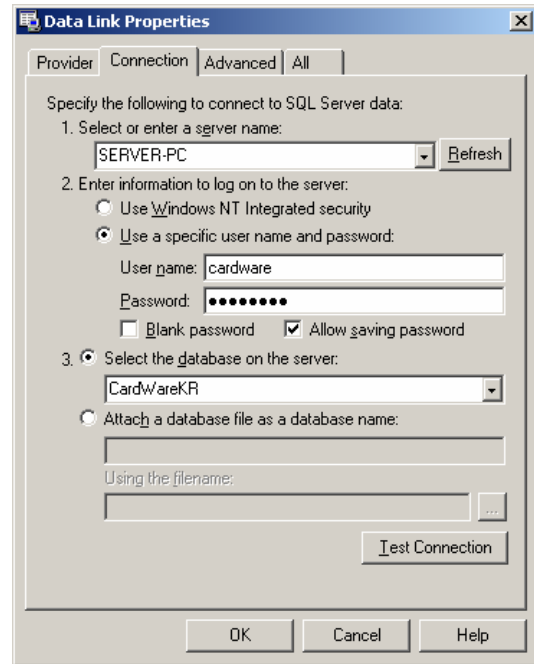

Slika 7

3.2 Izbor baze podataka

Baza podataka programa KatzeReports7 može se birati u bilo kom trenutku, izborom opcije **Fajl/Baza podataka** glavnog menija. Dalji postupak je objašnjen u prethodnom odeljku (3.1)

3.3 Podešavanja

Izborom opcije **Fajl/Podešavanja** glavnog menija vrše se podešavanja programa KatzeEvents2. Tada se prikazuje dijalog sa slike 8:

Da bi program KatzeEvents2 ispravno radio, neophodno je da negde u računarskoj mreži, ili na lokalnom računaru, postoji aktivan program Comm8X, od koga bi KatzeEvents2 primao registracije i prikazivao ih u svom glavnom prozoru i u izveštajima. Na jeziku **Comm8X** određuju se nazivi računara na kojima se programi Comm8X izvršavaju, na kom IP portu očekuju konekcije, kao i COM portovi na kojima se nalaze kontroleri pod nadzorom izabrane instance programa Comm8X. Na primer, ako se na računaru **vladimir-pc** izvršava program Comm8X, koji očekuje konekcije na **IP portu 15027** i koji ima priključen jedan kontroler na **COM portu 6**, tada bi to izgledalo kao na slici 9:

Ukoliko je program Comm8x gašen u toku rada programa KatzeEvents2, neophodno je u programu KatzeEvents2 izabrati opciju **Fajl/Podešavanja** i samo kliknuti na **Prihvati**, kako bi se KatzeEvents2 povezao sa novopokrenutom instancom programa Comm8x.

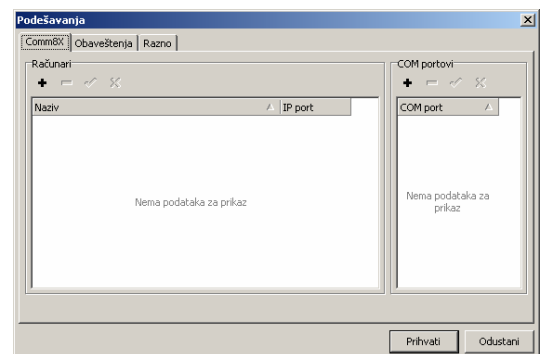

Slika 8

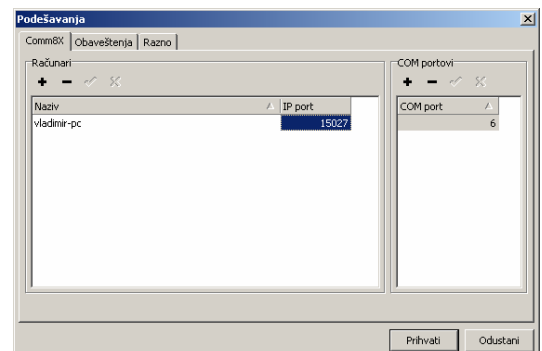

Slika 9

Klikom na jezičak **Obaveštenja**, dijalog poprima izgled sa slike 10:

Ovde se biraju boje kojima će razni događaji biti prikazani u glavnom prozoru i u izveštajima, zatim odgovarajući zvuci (WAV fajlovi) kojima će aplikacija obavestiti korisnika, kao i to da li će se prikazati poseban prozor sa obaveštenjem o određenom događaju (check boxovi u koloni *Prikaz obaveštenja*). Klikom na bilo koje polje sa bojom prikazuje se standardni Windows dijalog za izbor boje (slika 11):

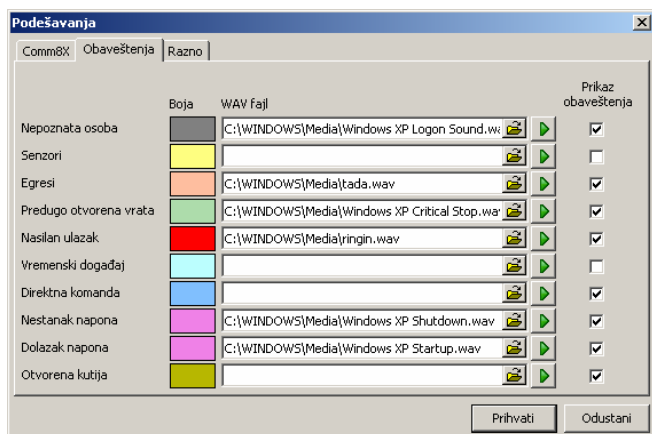

Slika 10

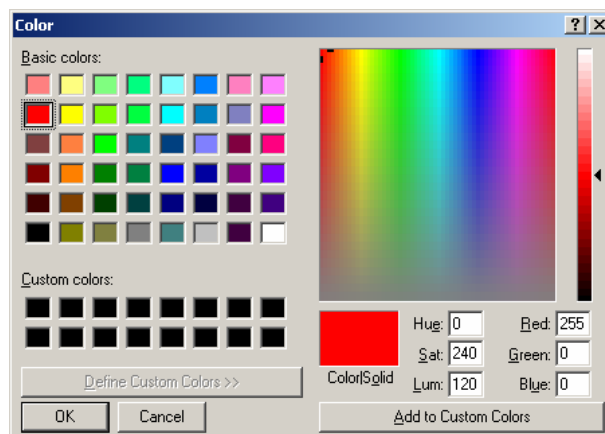

Slika 11

Klikom na bira se zvučni fajl za željeni događaj, a klikom na moguće je preslušati odgovarajući zvučni fajl. Ako za neke događaje nije potrebno zvučno obaveštenje, onda polja sa nazivom zvučnog fajla za te događaje treba ostaviti prazna.

Klikom na jezičak **Razno**, dijalog sa podešavanjima poprima izgled kao na slici 12:

U polju **Lokalni IP port za prijem registracija** treba uneti IP port na kome će KatzeEvents2 primati registracije od programa Comm8X. Polje **Broj registracija prikazanih u listi** određuje koliko će poslednjih registracija biti prikazano u glavnom prozoru.

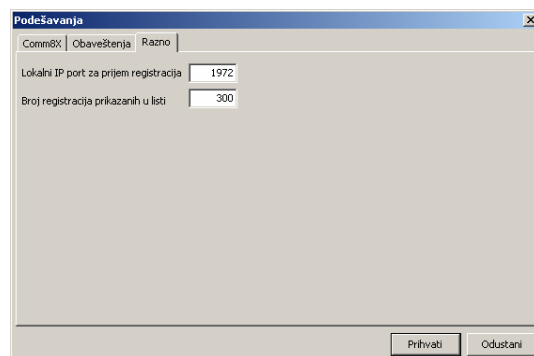

Slika 12

3.4 Glavni prozor

Glavni prozor programa KatzeEvents2 prikazan je na slici 13:

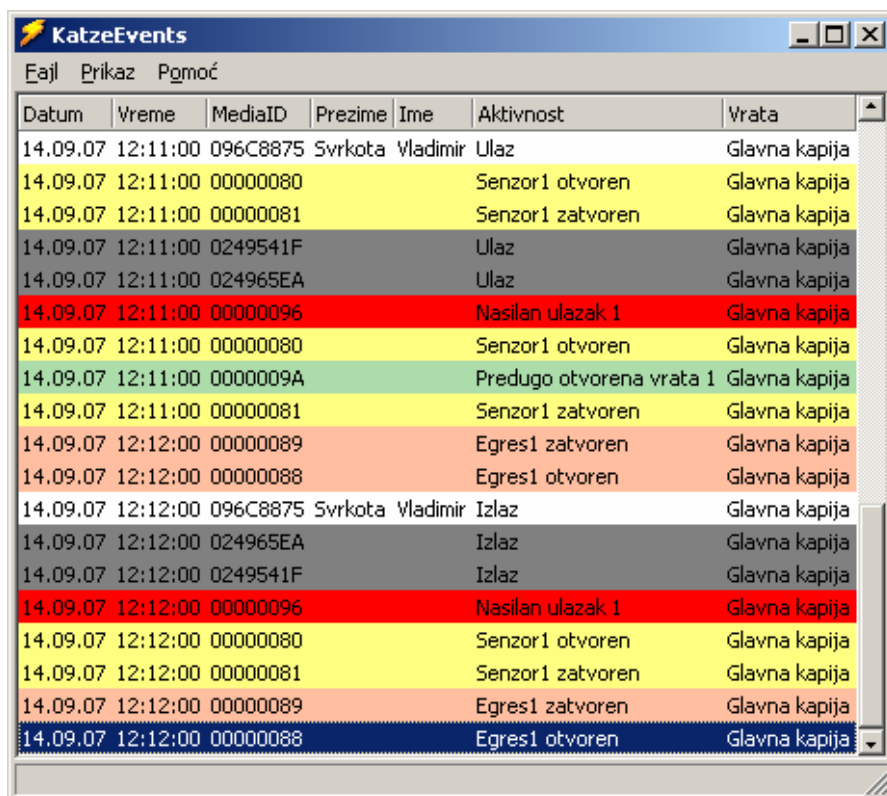

Slika 13

Izborom opcije **Prikaz / Kolone** glavnog menija pojavljuje se dijalog sa slike 14:

Ovaj dijalog omogućava izbor kolona koje će se prikazivati u glavnom prozoru aplikacije. Kolone se biraju prevlačenjem mišem (drag and drop) iz prikazanog dijaloga u listu kolona u zaglavlju glavnog prozora i obrnuto.

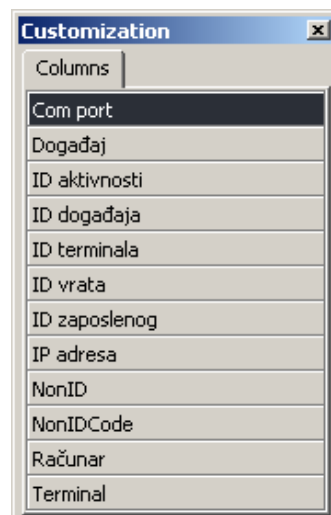

Slika 14

3.5 Izveštaji

Izborom opcije **Fajl / Izveštaji** prikazuje se dijalog sa slike 15:

U poljima **Od** i **Do** bira se vremenski interval za koji se želi izveštaj. Klikom na **Prihvati** prikazuje se novi prozor, sa aktivnostima u izabranom intervalu.

U prozoru izveštaja moguće je birati prikazane kolone, na isti način kao i u glavnom prozoru.

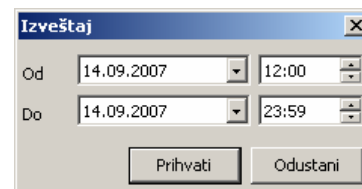

Slika 15

3.6 Izvoz podataka

Trenutne podatke prikazane u glavnom prozoru aplikacije, kao i u prozoru izveštaja, moguće je snimiti u fajl u Excel formatu izborom opcije **Fajl / Izvoz u Excel**. Tada se prikazuje sledeći standardni Windows dijalog za snimanje fajla:

Klikom na **Save** podaci će biti snimljeni u izabrani fajl (slika 16).

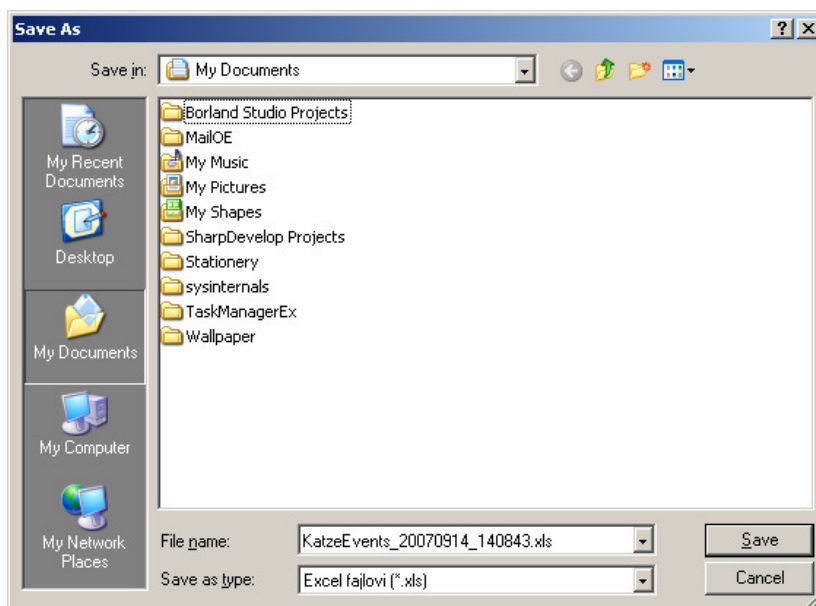

Slika 16

3.7 Gašenje aplikacije

Program KatzeEvents2 je nemoguće ugastiti klikom na **X** u naslovnoj liniji glavnog prozora, kao ni standardnom kombinacijom tastera **Alt+F4**, već isključivo na jedan od sledećih načina:

- Izborom opcije **Fajl / Kraj** glavnog menija.
- Desnim klikom na ikonicu programa KatzeEvents2 u systray-u i izborom opcije **Kraj**.

3.8 Registrovanje aplikacije

KatzeEvents2 će nakon instaliranja raditi 30 dana. Nakon tog perioda neophodno ga je registrovati. Registrovanje se vrši tako što se izabere opcija **Pomoć / Registracija** glavnog menija, ponuđeni fajl sa zahtevom za registraciju se snimi bilo gde na lokalni disk i pošalje na adresu registracija@cardware.co.yu. Za uzvrat se dobija fajl sa registracionim ključem, koji treba smestiti u folder u kome je instaliran KatzeEvents2 (to je obično **C:\Program Files\CardWare\KatzeEvents2**) i pokrenuti aplikaciju. Registracioni ključ važi samo za računar sa koga je poslat zahtev za registraciju.